

 ARCHSTORMING
ARCHITECTURE COMPETITIONS

HOPE DENTAL CENTER

RWANDA CLINIC AND TRAINING INSTITUTE

/ARCHITECTURE COMPETITION/

en colaboración con:



INTRODUCCIÓN

Archstorming está colaborando en este nuevo concurso con His Hands On Africa (“HHOA”), una organización sin fines de lucro nacida en 2016 que quiere abordar la falta de servicios dentales en países del tercer mundo. La ubicación elegida es Ruanda, un pequeño país en el corazón de África.

Tras el genocidio de Ruanda en 1994 contra los tutsis, la esperanza de vida desde el nacimiento era de tan solo 28 años, según datos del Banco Mundial. Hoy, esa cifra se ha más que duplicado. Sin embargo, a pesar de este aumento, el 18% de los casos de morbilidad en Ruanda están directamente relacionados con enfermedades orales tratables que son fácilmente prevenibles y curables con acceso a una atención y educación dental básica, según los informes de 2016 del Hospital del Distrito de Ruanda⁽¹⁾. Ruanda actualmente tiene 48 dentistas en un país con una población de casi 12 millones de personas, lo que se traduce en aproximadamente un dentista por cada 250,000 pacientes potenciales. En comparación, Estados Unidos tiene aproximadamente 1 dentista por cada 1,600 pacientes. A pesar de los grandes esfuerzos para reconstruir la nación, la necesidad de más profesionales de atención dental es mayor que nunca.

No podemos pasar por alto esta necesidad extrema y abrumadora. His Hands On Africa se creó para mejorar el sistema de la salud bucal en Ruanda, pero quedan algunas preguntas: ¿cómo puede un país en desarrollo mejorar su atención bucodental cuando sus habitantes viven con solo unos pocos dólares al día? ¿Cómo maximizar la ayuda extranjera y al mismo tiempo capacitar a la nación para llegar a una solución sostenible a largo plazo? ¿Cómo llegar a las personas que no tienen los medios o la capacidad de acceder a las instalaciones locales?

En este concurso, ayudaremos a HHOA a construir su Clínica Dental e Instituto de Capacitación HOPE en Kigali, Ruanda.



(1) 2016 Annual Health Statistics Booklet, Rwandan Ministry of Health

LA ONG: FUNDADORES

Dr. Thomas Lee



El Dr. Lee recibió su título de Doctor en Cirugía Dental en la Universidad de California, dentro de la Escuela de Odontología de San Francisco (EE. UU.) en 1989. Con 30 años de experiencia en el sector privado, llega a Ruanda con el objetivo de capacitar a jóvenes dentistas ruandeses para crear un sistema de atención dental sostenible en Ruanda. Desde 2013, el Dr. Lee y su esposa, Lita, han regresado a Ruanda cada verano para atender a su gente y amar profundamente al país.

Lita Lee



La pasión de Lita es ayudar a los ruandeses a curarse emocional y espiritualmente. Lita ha estado estudiando durante años en el campo del apoyo emocional. Su sueño es restaurar la esperanza a través de la curación emocional y divina. Su amor y compasión son profundos para los niños, las familias y la comunidad en general.

...

En 2013, el Dr. Thomas Lee y su esposa, Lita, estaban planeando su 25 aniversario y la celebración del 50 aniversario de Thomas. Ese mismo año, Jean Claude Rwagasore, de Best Family Rwanda, un ministerio dedicado a dar a conocer a Jesús a los niños ruandeses huérfanos y vulnerables, vino a su iglesia en California para compartir su testimonio. Jean compartió su inimaginable dolor y sufrimiento durante el genocidio de Ruanda en 1994 contra los tutsis y su historia de perdón, curación y esperanza.

Un viaje a Ruanda haría que el destino de Thomas y Lita cambiara para siempre. Durante ese viaje, se sintieron llamados para comprometer el resto de sus vidas a sanar a aquellos en Ruanda a través de la ayuda dental. Desde entonces, los Lees han estado regresando a Ruanda para misiones dentales cada año con el objetivo de sentar las bases de su futuro centro dental.

En 2016, Thomas y Lita establecieron oficialmente His Hands On Africa, una organización sin fines de lucro.

CRONOGRAMA

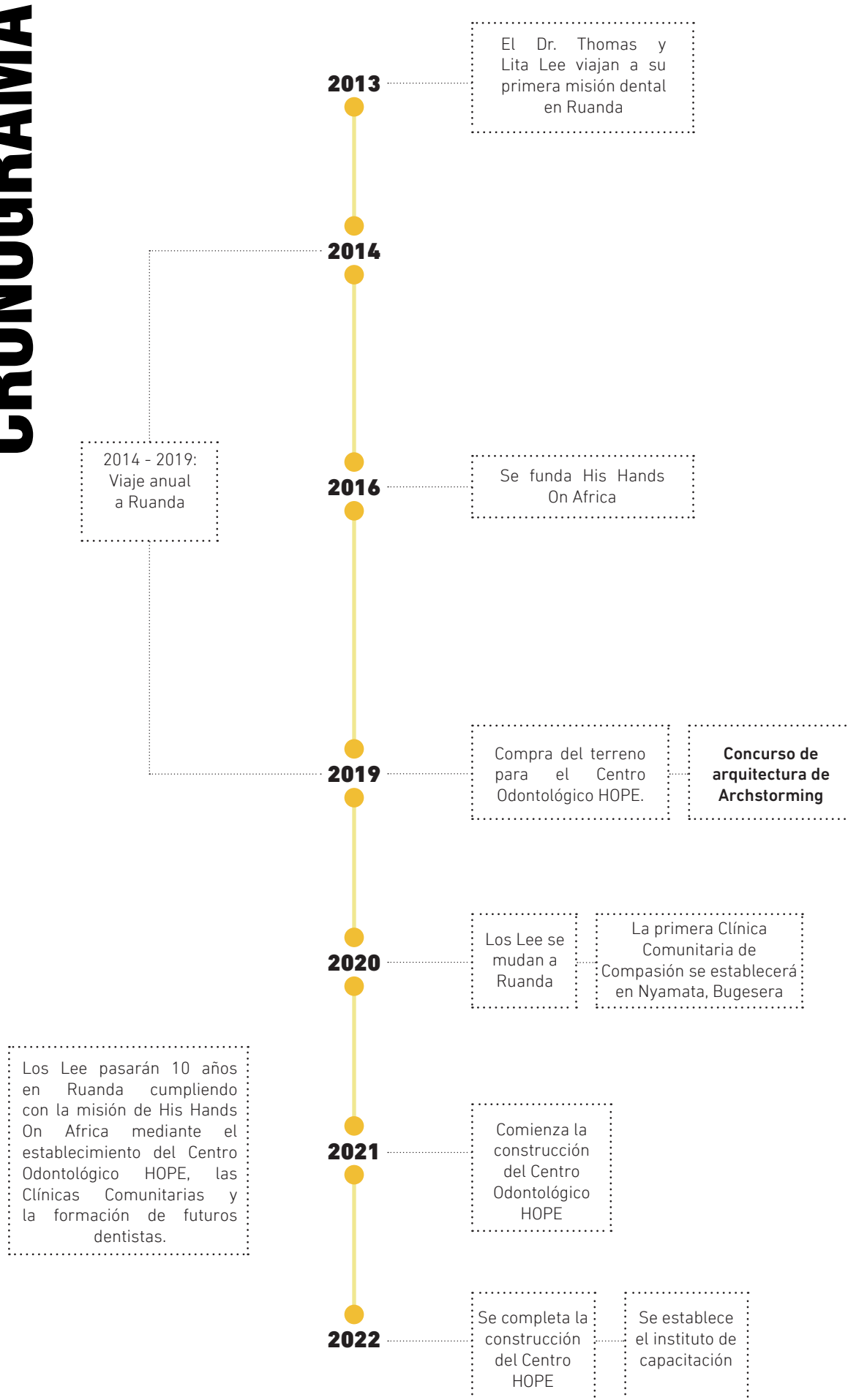

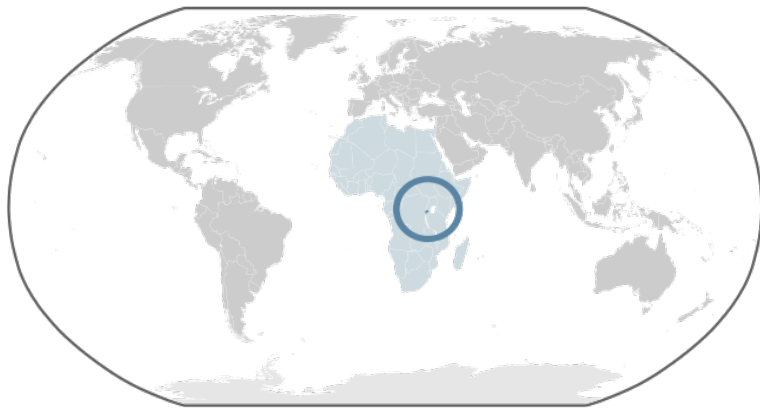

EL LUGAR

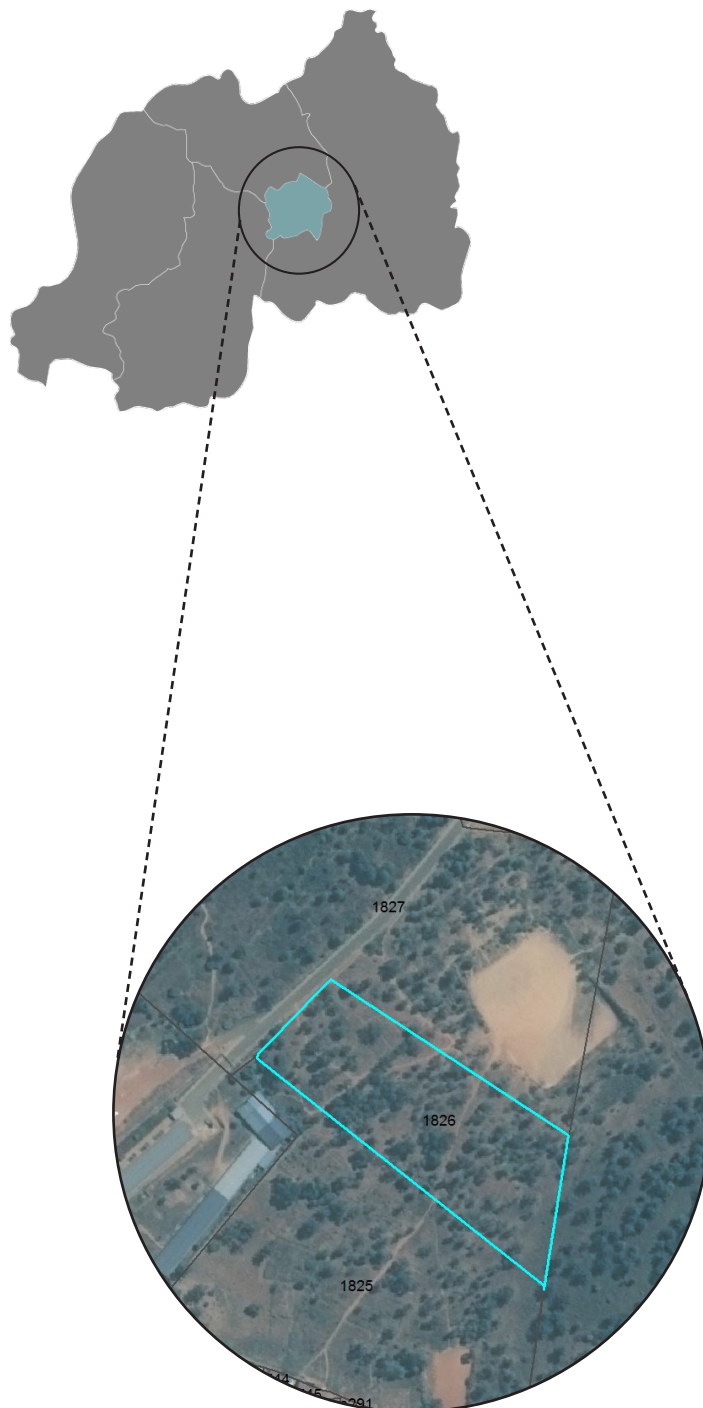

Archstorming hace una llamada de propuestas para diseñar una clínica dental y un instituto de capacitación en Kigali, la capital de Ruanda.

El complejo se construirá en la ciudad de Kigali, cerca del centro geográfico del país, con una población de más de 1.1 millones de personas.

La parcela se encuentra en la parte noroeste de la ciudad, en el distrito de Gasabo, sector Kacyiru, celda Kamutwa, Umutekano Village, con el número de identificación de parcela 1826.

Se puede consultar más información y criterios técnicos de construcción en esta página web: <http://www.masterplan2013.kigalicity.gov.rw/> (se recomienda el uso de Internet Explorer).

EL LUGAR

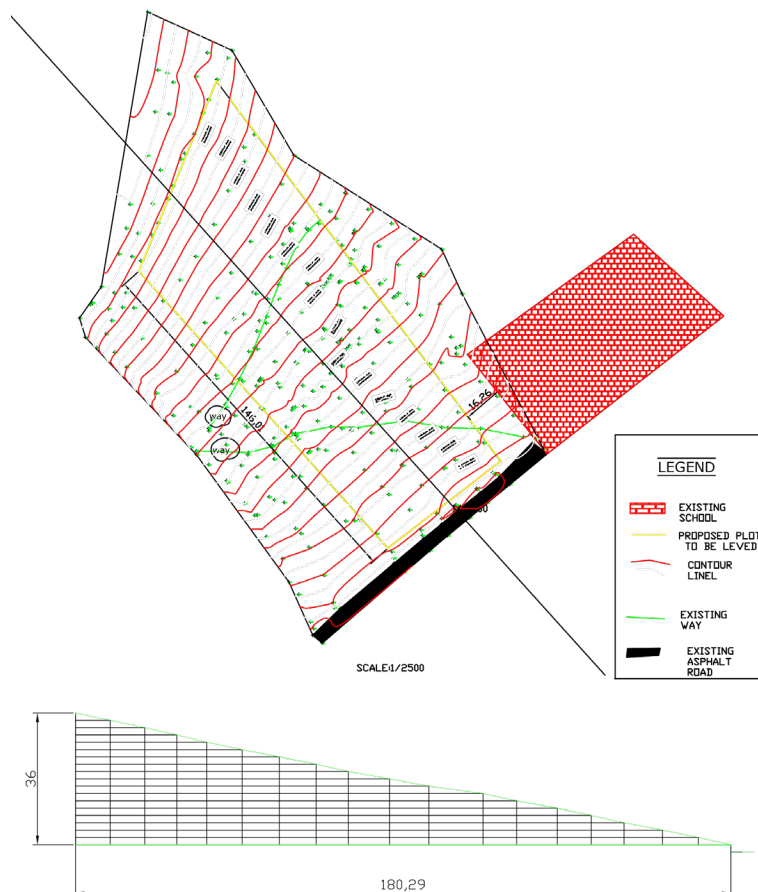

La parcela tiene unas dimensiones de nueve mil novecientos noventa y ocho metros cuadrados (**9,998 m²**) aproximadamente según el plan maestro de la ciudad de Kigali.

Esta es una parcela más o menos **rectangular con límites abiertos y una marcada pendiente**. Los lados largos miden 146.01m y 186.68m, y los cortos 81.79m y 56m.

La parcela está actualmente vacía y en ella crecen **eucaliptos mezclados con algunos cultivos alimenticios**. Cada árbol está ubicado correctamente en el plano DWG que enviaremos después del registro. Como hay una gran cantidad de árboles y arbustos, habrá que limpiar el sitio. **Eres libre de preservar tantos árboles como consideres apropiado en tu diseño.**

Hay una **carretera de asfalto existente en el lado noroeste de la parcela** (abajo a la derecha en la imagen de arriba). Pero también debes tener en cuenta que **se planea construir una nueva calle en el futuro**. Se ubicará en el lado sureste de la parcela. **La entrada principal al complejo estará en la nueva carretera, en el extremo este del sitio. El espacio triangular formado después del paso de la nueva carretera no formará parte del área para el concurso, por lo que el área final de la parcela será de 8,000 m².** Consulte la página 14 de este *briefing* para obtener más información.

El estudio de topografía revela que **hay una pendiente pronunciada en la parcela. La diferencia de altura es de 36 metros**. Es muy importante tener eso en cuenta en sus diseños.

Se enviará un plan topográfico detallado del sitio después del registro.



CLIMA

Ruanda, la “tierra de las mil colinas”, se encuentra justo al sur del ecuador. El clima es agradablemente **cálido durante todo el año**, con noches frescas, debido a la altitud. De hecho, **la mayor parte del país se encuentra en una meseta, a unos 1.500 metros (5.000 pies) sobre el nivel del mar**. La altitud disminuye por debajo de mil metros (3.300 pies) solo en la parte más occidental, a lo largo del río Rusizi, que marca la frontera con la República Democrática del Congo. Por lo tanto, esta es la única área donde puede hacer más calor, y la temperatura a veces puede alcanzar los 35 ° C (95 ° F).

La precipitación varía de 1,000 a 1,400 milímetros (40 a 55 pulgadas) por año, dependiendo del área. **Hay una estación seca de junio a agosto (con julio como el mes más seco) y una estación lluviosa de septiembre a mayo**. De hecho, habría dos estaciones lluviosas, causadas por los pasajes cenitales del sol, de marzo a mayo y de septiembre a noviembre. Sin embargo, la disminución de las precipitaciones de diciembre a febrero es pequeña, y es más pronunciada en el norte, donde cae por debajo de 100 mm (4 pulgadas) por mes, por lo que no podemos hablar adecuadamente de una estación seca. Entre las dos estaciones lluviosas, la más intensa es la de marzo a mayo, y los meses más lluviosos son generalmente abril y mayo, cuando la precipitación alcanza los 150 mm (6 pulgadas) por mes, o incluso más.

La capital, Kigali, **se encuentra en el centro del país**, a 1.500 metros (5.000 pies) sobre el nivel del mar, y **recibe 950 mm (37,5 pulgadas) de lluvia por año**, con un máximo en abril y un mínimo de junio a agosto, cuando casi nunca llueve. De diciembre a febrero las lluvias siguen siendo bastante frecuentes.

Las temperaturas en Kigali **son estables durante todo el año**, y rondan los 26/27 ° C (79/81 ° F) durante el día y alrededor de 15/16 ° C (59/61 ° F) por la noche.



Fotografías del lugar



LA VISIÓN



Las operaciones del Centro Odontológico HOPE consisten en tres estrategias:

- **CLÍNICA DENTAL:** El Centro Odontológico HOPE incluirá una clínica dental de clase mundial en la ciudad de Kigali. Será la base de la visión de HHOA de un sistema de atención dental sostenible en Ruanda. La clínica estará equipada con lo último en equipos y tecnología dental y será administrada con eficiencia para proporcionar una excelente experiencia al paciente.

Proporcionará atención dental a clientes cercanos, como los empleados por embajadas, corporaciones y ONGs en Kigali. Después de haber llevado a cabo una práctica exitosa en California desde 1991, el Dr. Thomas Lee tiene la experiencia y el liderazgo sólido para hacer del Centro Dental HOPE una clínica altamente rentable.

Las **ganancias del Centro Dental HOPE se destinarán a financiar los otros dos componentes de la misión HHOA**, que se centran en capacitar a los dentistas locales de Ruanda (Educación), y operar Clínicas Comunitarias y Clínicas Móviles en todo el país (Ministerio de Compasión).

Una vez que el Centro Dental HOPE esté firmemente establecido, las operaciones y la gestión del centro se transferirán a los médicos y al personal de Ruanda.



LA VISIÓN

- **EDUCACIÓN:** Parte de la misión de HHOA es educar dentistas a través de la capacitación, y luego enviarlos a servir a sus comunidades con amor, compasión e integridad.

Además de la clínica dental en sí, el Centro Odontológico HOPE **incluirá un instituto de capacitación de última generación y un laboratorio dental donde los dentistas locales recibirán capacitación dental avanzada.**

En asociación con la Facultad de Odontología de la Universidad de Ruanda, el Dr. Lee proporcionará enseñanza gratuita a varios becados para seguir una capacitación avanzada en el instituto del centro.

Estos dentistas continuarán el trabajo de His Hands On Africa proporcionando atención dental en el Centro Odontológico HOPE, Clínicas Comunitarias y Móviles, y capacitando a la próxima generación de dentistas ruandeses.

- **MINISTERIO DE COMPASIÓN:** Como parte del Ministerio de Compasión, His Hands On Africa establecerá y operará **dos** tipos de clínicas dentales en ubicaciones estratégicas en toda Ruanda para llegar a las personas que tienen acceso limitado o nulo a la atención dental: Clínicas Comunitarias y Clínicas Móviles.

- Las **Clínicas Comunitarias** se asociarán con los hospitales de distrito de Ruanda existentes, para modernizar las clínicas dentales dentro de la red. Los dentistas capacitados en nuestro instituto de capacitación serán enviados a cada hospital del distrito para aumentar la gama de servicios y mejorar la calidad de la atención que se brinda.

- Las **Clínicas Móviles**, con base en cada Clínica Comunitaria, utilizarán equipos dentales portátiles para llegar a áreas extremadamente remotas de Ruanda y brindar atención a quienes no tienen acceso a la atención dental más básica durante toda su vida. Estos estarán equipados para crear clínicas emergentes que incluyen una silla para pacientes, un generador de energía y suficientes suministros para mantener la higiene y la atención sin dolor.

La primera Clínica Comunitaria se establecerá en 2020 en el Hospital del Distrito de Nyamata, en el Distrito de Bugesera.



EL RETO: PROGRAMA

Este concurso te da la oportunidad de trabajar en el **desarrollo de la Clínica Dental e Instituto de Capacitación HOPE en Ruanda, que será construido.**

Para adaptarse mejor a la pendiente de la parcela, proponemos **crear (3) edificios diferentes**, con el siguiente programa orientativo:

Edificio #1 - Planta baja:

Tipo de espacio	Número	m²	Total
Clínica dental			
Sala de operaciones	8	12	96
Sala de operaciones con público	2	20	40
Sala de espera + recepción	1	55	55
Entrada privada VIP	1	40	40
Sala de espera privada VIP	1	40	40
Oficina del director	1	30	30
Sala de consultas	1	11	11
Oficina del Doctor Jr	1	15	15
Laboratorio dental	1	230	230
Oficinas	3	14	42
Baños públicos	1	30	30
Baños privados para personal	1	20	20
Sala de reuniones (20 personas)	1	55	55
Sala de máquinas	1	23	23
Sala de informática	1	23	23
Almacén de suministros odontológicos	1	23	23
Vestíbulo/ escaleras/ elevador/ pasillos	1	140	140
Total			913

Edificio #1 - Primer piso:

Tipo de espacio	Número	m²	Total
Sala de conferencias (100 personas)	1	230	230
Clase con laboratorio (20 personas)	1	55	55
Cafetería (100 personas)	1	140	140
Terraza exterior	1	140	140
Cocina	1	23	45
Baños	1	20	20
Sala de máquinas	1	14	14
Pequeña capilla (20-30 personas)	1	30	30
Vestíbulo/ escaleras/ elevador/ pasillos	1	70	70
Total			744

Recuerda que el tamaño de cada sala es **orientativo**, puedes hacer pequeñas modificaciones para adaptarlo mejor a tu propuesta.



EL RETO: PROGRAMA

Edificio #2 - Planta baja:

Tipo de espacio	Número	m²	Total
Empresa de suministros dentales			
Almacén con rampa para camiones	1	835	835
Oficina del director	1	25	25
Oficinas	5	10	50
Baños	1	20	20
Cuarto de almacenamiento	1	20	20
Total			950

Edificio #3 - Planta baja:

Tipo de espacio	Número	m²	Total
Habitación normal	8	20	160
Habitación grande	2	30	60
Baños para habitaciones grandes	2	10	20
Área común/ comedor	1	50	50
Vestíbulo	1	20	20
Cuarto de almacenamiento	1	15	15
Total			325

Zonas verdes:

- En el Edificio 1, debe considerar un espacio / terraza al aire libre asociado con la sala de conferencias, la cafetería y la capilla.
- Las oficinas del Edificio 2 deben tener un patio.
- El Edificio 3 debe tener un patio asociado a los dormitorios y el área común.
- El proyecto debe reservar un área del jardín para realizar actividades de meditación.

Como se ha dicho anteriormente, este programa es orientativo, **estos espacios deben aparecer en tu proyecto**, pero su tamaño puede variar según el diseño.



EL RETO: PROGRAMA

El programa propuesto debe tener las siguientes características:

Edificio # 1 - Planta baja:

Sala de operaciones: pequeño espacio para 1-3 personas: paciente, médico y asistente dental. No se requieren puertas.

Sala de operaciones con público: un espacio más grande para 5-8 personas para ver y aprender cirugía en vivo, tendrá puerta.

Sala de espera + recepción: amplia sala de espera con luz natural.

Entrada privada VIP y sala de espera VIP: entrada discreta ubicada cerca de la sala de operaciones con público, independiente de la entrada normal de la clínica.

Oficina del director: espacio suficiente para un sofá para invitados, un baño y una ducha.

Sala de consultas: pequeña sala privada con mesa.

Laboratorio dental: espacio para 10 personas con equipo dental.

Oficinas: tres oficinas para el personal de la clínica que deben conectarse al área de recepción.

Sala de máquinas: para compresores de aire dentales y sistemas de vacío.

Almacén de suministros odontológicos: un cuarto de almacenamiento para suministros dentales.

Oficina del Doctor Jr: una oficina para 2 médicos.

Edificio # 1 - Primer piso:

Sala de conferencias: con equipo audiovisual. Configuración de sala flexible, particiones móviles ...

Clase con laboratorio: espacio de aprendizaje en vivo, equipo audiovisual, proyector y pantalla.

Cafetería: accesible a la sala de conferencias y la cocina, con capacidad para aproximadamente 100 invitados.

Terraza exterior: terraza en el primer piso con mesas.

Cocina: para atender al personal de la clínica durante la semana, y a los asistentes a los seminarios durante el fin de semana (50 a 100 personas). Cocina industrial completa.

Ten en cuenta que los espacios que utilizan mobiliario muy específico, tales como consultorios, laboratorios dentales o clases con laboratorio, tendrán sus interiores diseñados por un especialista una vez que se haya elegido la propuesta ganadora. Tu propuesta no debe centrarse en estos espacios interiores. Es suficiente con proporcionar información básica de estas salas.

El edificio principal tendrá un Muro de Donantes, con espacio para aproximadamente 300 donantes. Las ubicaciones potenciales pueden ser el vestíbulo principal o un área exterior cubierta.



EL RETO: PROGRAMA

Edificio # 2 - Planta baja:

Empresa de suministros dentales: será un centro de distribución. No es una tienda minorista. Es un almacén donde HHOA importará suministros dentales en contenedores, almacenará los materiales en el almacén y entregará o enviará los suministros a medida que los pedidos sean realizados por clínicas dentales ubicadas en toda Ruanda. El espacio será muy básico. Un gran almacén con algunos espacios de oficina para el personal.

Almacén con rampa para camiones: se ubicará hacia la parte noroeste del sitio. Debe tener un muelle de carga para camiones. Es preferible que el acceso al almacén por parte de los camiones se de desde la carretera existente, en el límite noroeste de la propiedad.

Oficinas: una sala para el director (5 m x 5 m) y otras 5 oficinas pequeñas. Esta área también debe incluir baños y un cuarto de almacenamiento.

Edificio # 3 - Planta baja:

Habitación normal: 8 habitaciones para ocupación doble con dos camas individuales o una doble, un baño y una pequeña cocina.

Habitación grande: 2 habitaciones grandes para ocupación de 6-8 personas (3-4 literas).

Área común / comedor: comedor y área de sofás/lounge, con espacio de patio al aire libre.

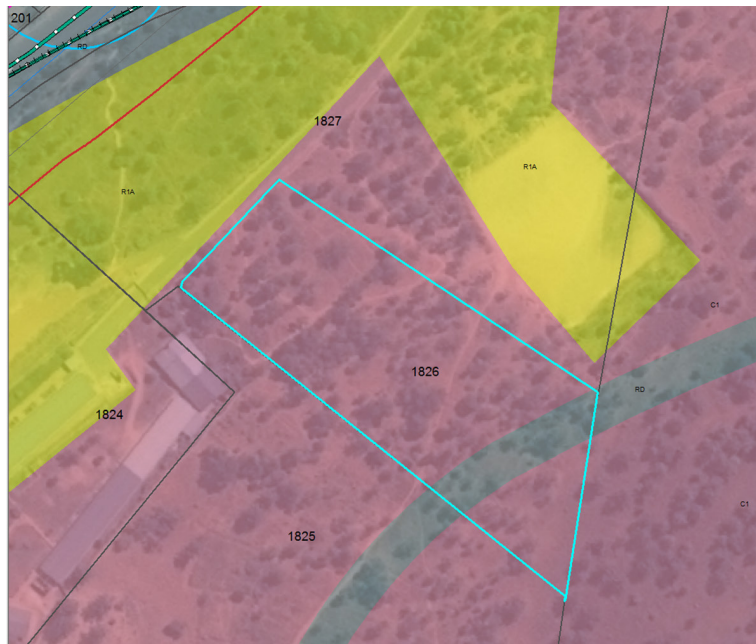

Se espera que la nueva carretera se ubique en la parte sureste de la parcela (ver imagen de arriba). **Ese nuevo camino se utilizará como acceso principal a la instalación.** El Edificio # 2 debe estar cerca de la carretera existente, en el límite noroeste de la propiedad.

La instalación necesitará un muro perimetral y una estación de guardia y puerta de seguridad en la entrada principal.

El área triangular en la esquina sureste del lote no será parte del concurso de diseño.

MATERIALES Y CONSTRUCCIÓN

En este concurso se construirá el proyecto ganador. La propuesta elegida se utilizará como base para el proyecto final. Por lo tanto, los materiales y las técnicas de construcción serán cruciales.

La elección de los materiales es abierta, pero debes tener en cuenta que **a HHOA le gustaría construir un edificio alta calidad.** El material debe ser de origen local y accesible. En el material que te enviaremos después del registro, encontraras algunas fotos de referencias de edificios donde te puedes hacer una mejor idea de cómo HHOA está imaginando su centro. **El objetivo es conseguir un edificio moderno con acentos ruandeses / africanos.**

La sostenibilidad es una cuestión fundamental en los nuevos edificios, no solo en África, sino en todo el mundo. Es por eso que el edificio tendrá que considerar cuestiones como **la eficiencia energética, de calefacción y ventilación.**

Las fuentes de energía renovables son bienvenidas en su propuesta. **Los paneles solares deben considerarse e integrarse en el diseño del sitio.**

Además, la planificación del sitio debe integrar **estrategias sostenibles de gestión del agua junto a depósitos de agua.**

Todas las áreas del sitio y del edificio deberán estar diseñadas para que sean accesibles para los discapacitados. También se necesitará un **ascensor** en el edificio de dos pisos.

Dado que hay una pendiente pronunciada en la parcela, maximizar las vistas desde el edificio será muy importante para su propuesta.

Debe incluir un parking para el edificio.

El presupuesto estimado para la construcción es de \$2,000,000 USD.



DETALLES DEL CONCURSO

ELEGIBILIDAD

Podrá participar en HOPE DENTAL CENTER cualquier estudiante de arquitectura o arquitecto sin importar su nacionalidad.

Asimismo, también podrán participar personas de otras disciplinas como ingenieros, sociólogos, fotógrafos, etc. sin que sea necesaria la presencia de un arquitecto en el equipo.

Los equipos podrán estar formados por un máximo de cuatro (4) miembros y un mínimo de uno (1).

Todos los miembros del equipo deberán ser mayores de edad (18 años o más).

El precio de registro es por equipo, independientemente del número de miembros.

En el caso de que un equipo o concursante quiera participar con más de una propuesta, será necesario que se registre dos veces (o tantas como propuestas quiera entregar), pagando el precio correspondiente a cada registro.

Bajo ninguna circunstancia los miembros del jurado, de la organización o personas con relación directa al jurado podrán participar en esta competición.

PREMIOS

Los premios suman 10.000€ + CONSTRUCCIÓN, repartidos de la siguiente manera:

1r PREMIO

6.000 €

+

CONSTRUCCIÓN

2o PREMIO

2.000 €

3r PREMIO

1.000 €

MENCIÓN DE HONOR ESPECIAL

500 €

MENCIÓN DE HONOR ESPECIAL

500 €

+10 MENCIONES DE HONOR

Además, los proyectos ganadores o finalistas serán publicados en revistas, blogs o webs de arquitectura, así como en las redes sociales y página web de Archstorming.

*Dependiendo del país de residencia de los ganadores, el premio podrá verse sujeto a retenciones o pago de impuestos bajo la ley de dicho país.



DETALLES DEL CONCURSO

CALENDARIO

NOVIEMBRE 6, 2019	EMPIEZA EL REGISTRO TEMPRANO
DICIEMBRE 11, 2019	CIERRA EL REGISTRO TEMPRANO
DICIEMBRE 12, 2019	EMPIEZA EL REGISTRO NORMAL
ENERO 15, 2020	CIERRA EL REGISTRO NORMAL
ENERO 16, 2020	EMPIEZA EL REGISTRO AVANZADO
FEBRERO 12, 2020	CIERRA EL REGISTRO AVANZADO
FEBRERO 13, 2020	EMPIEZA EL REGISTRO TARDÍO

MARZO 6, 2020

FECHA DE PRESENTACIÓN

MARZO 7 - 22, 2020	DECISIÓN DEL JURADO
MARZO 25, 2020	ANUNCIO DE GANADORES

*No se aceptarán entregas después de la siguiente hora, incluyendo el día límite de presentación: 23:59:59 hora de Los Ángeles (UCT / GMT-8) o CDT.

PAGO

La inscripción dependerá de la fecha de registro, y evolucionará de la siguiente manera:

REGISTRO TEMPRANO: **60€ + IVA**
REGISTRO NORMAL: **80€ + IVA**
REGISTRO AVANZADO: **100€ + IVA**
REGISTRO TARDÍO: **120€ + IVA**

IVA: 21%

El registro se deberá llevar a cabo en la página web oficial de Archstorming. Para que el registro se produzca de forma exitosa el equipo deberá pagar la tasa correspondiente al periodo de inscripción. Una vez se haya completado el proceso de registro y pago no habrá devoluciones.

MÉTODOS DE PAGO

Se podrán utilizar tarjetas de crédito o débito Visa, Mastercard, Discover y American Express. El equipo de Archstorming no tendrá acceso a los detalles de las tarjetas de crédito. Por favor, proporcione la información de la tarjeta tal y como aparece en ella. Asimismo, se aceptan pagos mediante la plataforma Paypal.

REGISTRO

Inmediatamente después de completar el pago, el equipo de Archstorming enviará un email de confirmación que incluirá material como planos o imágenes, así como el número de registro. Este número se debe colocar en un lugar visible de la lámina que el concursante entregue, preferiblemente en la esquina inferior derecha. En el momento del envío de la lámina, el número de registro también se requerirá para identificar el equipo.

<http://www.archstorming.com/register.html>



DETALLES DEL CONCURSO

CONTENIDO A ENTREGAR

Los participantes deberán presentar **dos (2) paneles formato A1** (594x841 mm o 23.4x33.1 pulgadas) orientadas en vertical o horizontal con el número de registro en la esquina inferior derecha.

El contenido del panel es libre, mientras se exprese con claridad la idea que los participantes quieran transmitir. De todas formas, **es importante detallar la propuesta con los materiales y sistemas constructivos ideados**. Se recomienda que la siguiente información aparezca en las láminas que se entreguen:

1. Análisis del lugar, condiciones del entorno, análisis de vistas, master plan, etc.
2. Planos arquitectónicos, secciones, alzados o renders 3D para describir el concepto arquitectónico.
3. Planos, secciones, alzados o renders 3D para describir el diseño global en cuanto a accesos, jardines, patios y otros espacios exteriores.
4. Estrategias de sostenibilidad, arquitectura pasiva, luz natural y estrategias de la gestión del agua.
5. Diagramas de las fases constructivas.

Los paneles se deben subir en formato JPEG o JPG y el nombre del archivo debe ser el número de registro proporcionado por el equipo Archstorming (ej. 432465423-1.jpg y 432465423-2.jpg para los dos paneles).

Adicionalmente, se deberá entregar **una (1) descripción del proyecto que no supere las 400 palabras**. La descripción se deberá entregar en formato PDF y su nombre deberá ser únicamente el número de registro del participante (ej. 460418125.pdf).

La entrega de los materiales se deberá efectuar en el apartado Submit, en la página web de Archstorming.

<http://www.archstorming.com/submit.html>

PROCESO DE EVALUACIÓN

El jurado evaluará los proyectos basándose en el cumplimiento de los objetivos propuestos, principalmente la creación de una clínica dental en Kigali que reúna las características indicadas en este briefing.

El jurado tiene total libertad para añadir otros criterios que consideren importantes para la creación de la clínica.

Se elegirán un total de 50 propuestas que pasarán a la ronda final. De los 50 finalistas, el jurado elegirá el ganador, el segundo y tercer puesto, las 2 menciones de honor especiales y las 10 menciones de honor. Dichas elecciones se basarán en el cumplimiento de los objetivos y el criterio de evaluación.

FAQ

Se podrán consultar las preguntas más comunes en el apartado correspondiente dentro de la web de Archstorming:

<http://www.archstorming.com/faq.html>

Asimismo, durante los meses de duración del concurso, todas las preguntas que se manden por correo electrónico serán respondidas de manera individual y subidas al apartado de la web anteriormente mencionado.



DETALLES DEL CONCURSO

PROPIEDAD INTELECTUAL Y COPYRIGHT

Todos los proyectos que ganen un premio económico pasarán a ser propiedad de Archstorming, y por lo tanto Archstorming se reserva todos los derechos del material desde ese momento. Archstorming podrá utilizar cualquier proyecto presentado en el concurso para exhibiciones o publicaciones, tanto online como impresas.

Archstorming se compromete a identificar a los autores de la propuesta al realizar publicaciones sobre ellas.

Archstorming se reserva el derecho de alterar las propuestas y texto de los participantes con el objetivo de adaptarlas mejor a cualquier formato de publicación tanto online como en papel, sin modificar la esencia de la propuesta en sí. Además, dado que el proyecto se construirá, nos reservamos el derecho de modificar la propuesta ganadora para adaptarla a las necesidades reales de la ONG, siempre manteniendo la esencia del proyecto y trabajando de la mano con el autor.

El participante se hace responsable de utilizar imágenes libres de copyright. Archstorming no se hace responsable de la utilización de imágenes protegidas por parte de los participantes.

NOTAS

Archstorming se reserva el derecho de realizar cualquier cambio en las normas de la competición (fechas, requerimientos, etc.). Es obligación de los participantes entrar de manera regular a la web de Archstorming para comprobar si se ha realizado algún cambio en los Términos y Condiciones de la competición.

His Hands On Africa está al cargo de la construcción de la clínica. Archstorming colabora con el proyecto, pero no es responsable de la construcción del edificio. La construcción es totalmente dirigida por la ONG. Si, por cualquier motivo, la ONG en cargo del proyecto finalmente decide no construirlo, Archstorming no será responsable del hecho.

Archstorming no se hace responsable de las investigaciones que hagan los participantes en la zona. Les recordamos a los participantes que está prohibido adentrarse en espacios de propiedad privada.

La rotura de las normas y términos definidos en este briefing o en los Términos y Condiciones de la página web de Archstorming resultará en la descalificación inmediata del equipo sin ninguna devolución de los pagos efectuados.

Archstorming se reserva el derecho de cancelar el presente concurso en el caso de no llegar a un número mínimo de participantes, definido en los Términos y Condiciones. En ese caso Archstorming se compromete a devolver el importe íntegro de inscripción a los participantes que lo hubieran hecho.

<http://www.archstorming.com/terms.html>

